



**COMUNE DI RAPALLO**  
**CITTÀ METROPOLITANA DI GENOVA**  
**Piazza delle Nazioni 4 – 16035 Rapallo**  
**telefono 0185/6801**  
**Settore 1 Servizi Amministrativi**  
**Ufficio Personale [personale@comune.rapallo.ge.it](mailto:personale@comune.rapallo.ge.it)**  
**0185 680287-0185 680267**

**PIANO OPERATIVO SPECIFICO PER LO SVOLGIMENTO DELLA PROVA ORALE DELLA PROCEDURA  
CONCORSUALE PER LA ASSUNZIONE DI N° 1 ISPETTORE POLIZIA MUNICIPALE CAT D.**

## Sommario

<i>Premessa</i> .....	3
<i>1.Requisiti dell'area concorsuale</i> .....	3
<i>2.L'accesso, il transito, il posizionamento e l'uscita dall'area concorsuale</i> .....	4
<i>3.Misure organizzative</i> .....	4
<i>4.Svolgimento della prova</i> .....	6
<i>5.Procedure igienico-sanitarie preventive, contestuali e successive alle prove</i> ...	6
<i>6.La gestione delle sintomatologie riconducibili al covid-19</i> .....	6
<i>7.Il personale impegnato nella prova concorsuale</i> .....	7
<i>8.Informazione ai candidati</i> .....	7

## PREMESSA

Il presente documento indica gli adempimenti adottati da questa amministrazione per la corretta gestione ed organizzazione delle prove orali del concorso, per esami per n° 1 posto di Ispettore PM, in conformità al **“Protocollo di svolgimento dei concorsi pubblici di cui all’articolo 1, comma 10, lettera z), del Decreto del Presidente del Consiglio dei ministri 14 gennaio 2021”**, emanato dal Dipartimento della Funzione Pubblica in data 3 febbraio 2021.

Il Piano operativo contiene la descrizione dettagliata delle varie fasi della prova concorsuale, tenendo conto di quanto evidenziato nel Protocollo e di tutti gli altri adempimenti di sicurezza previsti dalla normativa vigente.

Le prove orali della procedura concorsuale di cui all’oggetto si terranno in data **22 aprile 2021**. Dette prove si svolgeranno in presenza, pertanto l’organizzazione e lo svolgimento delle stesse seguono le regole del **“Protocollo di svolgimento dei concorsi pubblici di cui all’articolo 1, comma 10, lettera z), del Decreto del Presidente del Consiglio dei ministri 14 gennaio 2021”**, **opportunamente adattate**.

Come previsto dal Protocollo, il presente documento contiene specifica indicazione circa:

- il rispetto dei requisiti dell’area;
- il rispetto dei requisiti di accesso, transito e uscita dall’area;
- il rispetto dei requisiti di accesso, posizionamento dei candidati e deflusso dall’aula nonché di svolgimento della prova;
- l’individuazione dei percorsi di transito dei candidati;
- le modalità di accoglienza e isolamento dei soggetti che presentino una temperatura superiore ai 37,5°C o altra sintomatologia riconducibile al Covid-19 insorta nel corso delle prove concorsuali;
- l’individuazione del numero e delle mansioni del personale addetto;
- modalità di adeguata informazione ai candidati e di formazione al personale impegnato ai componenti delle commissioni esaminatrici sulle misure adottate.

### 1. REQUISITI DELL’AREA CONCORSUALE

La prova orale della procedura concorsuale in oggetto si terrà, in presenza, presso la Sala Mostre dell’Accademia Culturale sita in Rapallo Villa Queirolo, via Aurelia di Ponente n.1.

La sede individuata si configura adeguata per lo svolgimento della prova concorsuale in quanto dispone delle seguenti caratteristiche:

- adeguata viabilità e disponibilità di mezzi di trasporto pubblico locale risultando facilmente raggiungibile a circa 600 mt dalla stazione ferroviaria di Rapallo.
- è dotata di più ingressi sufficientemente ampi tali da consentire il diradamento dei candidati e del pubblico, in entrata e in uscita dall’area;
- dispone di una Sala a pianoterra con sufficiente area interna ed adeguata areazione naturale. L’ aula sarà ventilata tramite le finestre presenti apribili per favorire il ricambio d’aria regolare e sufficiente;
- presenza di un locale antistante la Sala adibita alla prova concorsuale, dotato di una postazione destinata all’identificazione dei candidati fornita di barriera in plexiglass con una finestra per il passaggio dei documenti di riconoscimento dei candidati e di altra eventuale documentazione concorsuale;
- presenza di un locale autonomo e isolato, ubicato prima dell’accesso all’aula concorso ove verranno accolti ed isolati i candidati che dovessero manifestare una sintomatologia riconducibile al Covid-19 insorta durante lo svolgimento delle prove. Il trattamento di eventuali casi è descritto al successivo punto 6.

L’aula concorso è sufficientemente ampia da garantire la contemporanea collocazione di un candidato, dei membri della Commissione esaminatrice e di ulteriori 6 unità di pubblico/candidati uditori.

Al candidato posizionato al centro dell'aula viene garantita un'area di oltre 4mq e viene messa a disposizione una penna monouso per l'apposizione della firma sul registro presenze.

Il banco della commissione è posizionato ad una distanza di oltre 2 metri dal candidato ed i membri sono posizionati ad almeno 2 metri di distanza l'uno dall'altro;

Il candidato in sede di colloquio, una volta raggiunta la postazione, deve rimanere seduto per tutto il periodo antecedente alla prova e quello della prova stessa finché non sarà autorizzato all'uscita.

L'aula concorso, inoltre,

- ha pavimentazione facilmente sanificabile;
- ha servizi igienici facilmente accessibili, identificati con apposita cartellonistica e segnaletica, dimensionati secondo gli standard previsti dalla legislazione vigente;
- permette un elevato livello di aerazione;
- garantisce volumetrie minime di ricambio d'aria per candidato

## **2. L'ACCESSO, IL TRANSITO, IL POSIZIONAMENTO E L'USCITA DALL'AREA CONCORSUALE**

La sede di prova consente di individuare percorsi a senso unico per il raggiungimento e l'abbandono della sala di concorso.

I candidati saranno chiamati ad entrare nella sede di sessione mantenendo il rispetto della distanza di 2 mt in modo da evitare assembramenti o, comunque, che troppe persone circolino contemporaneamente nell'area concorsuale.

Non saranno consentiti raggruppamenti seppur temporanei all'interno dello stabile sede del concorso.

Il candidato è invitato all'uscita per primo, a seguire il pubblico al fine di evitare assembramenti.

Viene garantito il rispetto del "criterio di distanza droplet" di 2 metri tra i candidati nell'aula concorso e tra i candidati e il personale dell'organizzazione/vigilanza e la commissione esaminatrice in ogni fase della procedura concorsuale.

## **3. MISURE ORGANIZZATIVE**

Il numero limitato dei candidati ammessi alla prova orale (sette) consente una calendarizzazione delle prove in una sola giornata.

Per ciascuna sessione di prova, mattutina ed eventualmente pomeridiana, è prevista la presenza oltre che del candidato, dei membri della Commissione esaminatrice e di ulteriori 6 unità di pubblico/candidati uditori.

I servizi igienici, dimensionati secondo gli standard previsti dalla normativa vigente, risultano facilmente accessibili dall'aula sede di prova.

I candidati che accedono all'area concorsuale dovranno utilizzare il dispenser di liquido igienizzante ed indossare la mascherina chirurgica fornita dall'amministrazione che fornisce, inoltre, indicazioni sul corretto utilizzo delle mascherine (copertura delle vie aeree, naso e bocca) e sulla loro eventuale sostituzione e successivo smaltimento (in appositi contenitori, opportunamente indicati).

Viene garantita l'identificazione prioritaria delle donne in stato di gravidanza.

Gli operatori invitano i candidati a procedere all'igienizzazione delle mani prima e dopo le operazioni di identificazione e/o consegna e/o ricezione di materiale concorsuale. Se non nella disponibilità del candidato, al momento dell'identificazione verrà resa disponibile una penna monouso da utilizzare per la registrazione.

In occasione delle operazioni di identificazione i candidati dovranno consegnare copia dell'esito del tampone oro/rino-faringeo non antecedente a 48 ore dalla data di svolgimento delle prove al personale di servizio, far visionare il relativo esito sul documento originale e consegnare il modello di autocertificazione pubblicato nella sezione relativa al concorso in oggetto.

L'ingresso e l'uscita dall'aula concorsuale avverranno da due porte diverse. Tutti i percorsi verranno adeguatamente segnalati con cartelli informativi/segnaletica orizzontale/verticale.

All'interno delle aree concorsuali il pubblico uditore dovrà mantenere sempre un tono di voce basso. È vietato il consumo di alimenti a eccezione delle bevande.

L'accesso ai servizi igienici sarà contingentato al fine di assicurare il necessario distanziamento fisico ed evitare assembramenti. Non verrà concesso l'accesso a più di un candidato alla volta. All'interno dei suddetti servizi è garantita la presenza di appositi erogatori per il sapone liquido, l'igienizzante, le salviette asciugamani e pattumiere.

Per tutta la durata delle prove, sarà garantita la presenza di personale qualificato, dotato di idonei prodotti, con l'incarico di pulire e sanificare, dopo i singoli utilizzi, la postazione del candidato sottoposto a prova e i servizi igienici all'interno dei quali sono posizionati i cartelli con le corrette modalità di lavaggio mani.

Tutti i candidati e l'eventuale pubblico uditore, preventivamente informati delle misure di sicurezza adottate sulla base del presente piano operativo, tramite pubblicazione sull'apposita sezione del portale Amministrazione Trasparente, devono attenersi alle seguenti procedure e comportamenti, pena la non ammissione all'area concorsuale:

1) presentarsi da soli e senza alcun tipo di bagaglio (salvo situazioni eccezionali, da documentare);

2) non presentarsi presso la sede concorsuale se affetti da uno o più dei seguenti sintomi:

- temperatura superiore a 37,5°C e brividi;

- tosse di recente comparsa;

- difficoltà respiratoria;

- perdita improvvisa dell'olfatto (anosmia) o diminuzione dell'olfatto (iposmia), perdita del gusto (ageusia) o alterazione del gusto (disgeusia);

- mal di gola.

3) non presentarsi presso la sede concorsuale se sottoposti alla misura della quarantena o isolamento domiciliare fiduciario e/o al divieto di allontanamento dalla propria dimora/abitazione come misura di prevenzione della diffusione del contagio da COVID - 19;

4) consegnare all'atto dell'ingresso nell'area concorsuale copia di referto relativo ad un test antigenico rapido o molecolare, effettuato mediante tampone oro/rino-faringeo presso una struttura pubblica o privata accreditata/autorizzata in data non antecedente a 48 ore dalla data di svolgimento delle prove ed esibire la documentazione originale;

5) indossare obbligatoriamente ed esclusivamente, dal momento dell'accesso all'area concorsuale sino all'uscita, la/e mascherina/e chirurgica/he messe a disposizione dall'amministrazione

Gli obblighi di cui ai numeri 2 e 3 devono essere oggetto di un'apposita autodichiarazione da prodursi ai sensi degli artt. 46 e 47 del DPR 445/2000 secondo la modulistica a tal fine predisposta e pubblicata sulla pagina web dedicata alla procedura concorsuale.

Qualora una o più delle sopraindicate condizioni non dovesse essere soddisfatta, ovvero in caso di rifiuto a produrre l'autodichiarazione, è inibito l'ingresso nell'area concorsuale.

In ogni caso, qualora un candidato o un uditore, al momento dell'ingresso nell'area concorsuale presenti, alla misurazione, una temperatura superiore ai 37,5°C o altra sintomatologia riconducibile al Covid-19, è invitato a ritornare al proprio domicilio.

Qualora la sintomatologia riconducibile al Covid-19 insorga durante la prova concorsuale, il candidato o l'uditore è immediatamente allontanato dall'aula e condotto nella zona dedicata, dove, sorvegliato a distanza, aspetterà le indicazioni impartite.

Rispetto al punto sub 5), tutti i candidati ed il pubblico sono muniti di dispositivi di protezione delle

vie aeree. A tale fine l'amministrazione rende disponibili per i candidati ed il pubblico un congruo numero di mascherine chirurgiche. I candidati ed il pubblico indossano obbligatoriamente ed esclusivamente le mascherine fornite dall'amministrazione: in caso di rifiuto non è consentito partecipare alla prova e accedere all'aula. L'amministrazione fornisce indicazioni sul corretto utilizzo delle mascherine (copertura delle vie aeree, naso e bocca), sulla loro eventuale sostituzione e successivo smaltimento. Non è consentito in ogni caso nell'area concorsuale l'uso di mascherine chirurgiche, facciali filtranti e mascherine di comunità in possesso del candidato o del pubblico.

La circolazione in aula verrà ridotta al minimo e comunque avverrà in modo da garantire il mantenimento della distanza di sicurezza di due metri tra i candidati e il suddetto personale.

La temperatura corporea è rilevata al momento dell'accesso dei candidati e del pubblico nell'area concorsuale, mediante termometro frontale per misurazione automatica della temperatura a distanza.

I flussi e i percorsi di accesso e movimento nell'area concorsuale (ingresso nell'area concorsuale dei candidati e del pubblico - ingresso nell'area di transito per registrazione dei candidati - ingresso nell'aula concorsuale - organizzazione delle sedute - uscita dei candidati e del pubblico dall'aula e dall'area concorsuale) sono organizzati e regolamentati in modo da mantenere il rispetto della distanza interpersonale di 2 mt. I percorsi di entrata e uscita sono correttamente identificati.

Nell'area concorsuale sono collocate a vista le planimetrie dell'area concorsuale, i flussi di transito, le indicazioni dei percorsi da seguire per raggiungere l'aula concorso, la planimetria dell'aula concorso e l'ubicazione dei servizi ad uso dei candidati.

#### **4. SVOGLIMENTO DELLA PROVA**

Per l'intera durata della prova i candidati dovranno obbligatoriamente mantenere la mascherina chirurgica.

Il personale addetto e i componenti della Commissione esaminatrice sono muniti di facciali filtranti FFP2/FFP3 privi di valvola di espirazione e provvedono ad una frequente ed accurata igienizzazione delle mani.

#### **5. PROCEDURE IGIENICO-SANITARIE PREVENTIVE, CONTESTUALI E SUCCESSIVE ALLE PROVE**

Nell'area concorsuale viene assicurata:

- la bonifica preliminare dell'area concorsuale nel suo complesso valida per l'intera durata della sessione/i giornaliera/e;
- la pulizia giornaliera;
- la sanificazione e disinfezione, tra una sessione e l'altra e al termine delle stesse, dell'aula concorso e delle postazioni dei candidati, ivi compresi arredi e maniglie;
- la pulizia, sanificazione e disinfezione dei servizi igienici da effettuarsi con personale qualificato in presidio permanente, dotato di idonei prodotti; all'interno degli stessi deve essere sempre garantito sapone liquido, igienizzante, salviette e pattumiere chiuse con apertura a pedale. I servizi igienici saranno costantemente presidiati e costantemente puliti e sanificati, ovvero dopo ogni singolo utilizzo. L'accesso dei candidati deve essere limitato dal personale addetto, al fine di evitare sovraffollamenti all'interno dei suddetti locali.

#### **6 LA GESTIONE DELLE SINTOMATOLOGIE RICONDUCEBILI AL COVID-19**

Se all'ingresso della sede concorsuale all'atto della misurazione della temperatura, un candidato dovesse presentare una temperatura superiore alla soglia dei 37,5 C° (misurata anche 2/3 volte a dieci minuti di tempo da una misurazione e l'altra) non potrà accedere all'aula concorsuale e gli addetti alla vigilanza lo inviteranno ad allontanarsi e a raggiungere il proprio domicilio il più presto possibile, invitandolo a contattare il proprio medico di base (MMG) per la valutazione clinica necessaria.

Se durante la procedura concorsuale una persona (componente della commissione, candidato etc.) manifesti una sintomatologia compatibile con Covid 19, lo deve dichiarare immediatamente al Presidente della Commissione di concorso o alle persone presenti e deve essere immediatamente e

adeguatamente isolato (nella stanza dedicata o in un'area di isolamento) dalle altre persone presenti, fatte salve quelle strettamente necessarie a una sua assistenza che comunque dovranno indossare DPI e mantenere, nei limiti consentiti dalla situazione, una distanza di almeno due metri . È necessario provvedere a che lo stesso possa ritornare al proprio domicilio più presto possibile, invitandolo a contattare il proprio medico di base (MMG) per la valutazione clinica necessaria.

L'area di isolamento e quella frequentata dal soggetto con la sintomatologia dovranno quindi essere sanificate in via straordinaria in applicazione alle indicazioni della Circolare 5443 del 22 febbraio 2020 del Ministero della Salute.

#### **7 IL PERSONALE IMPEGNATO NELLA PROVA CONCORSUALE**

Il personale impiegato nelle prove concorsuali è stato formato per il rispetto delle norme di sicurezza anti Covid-19. In particolare, sono state fornite loro indicazioni circa l'obbligo di igienizzazione delle mani prima di indossare il dispositivo di protezione individuale (facciali filtranti FFP2/FFP3 privi di valvola di espirazione) fornito dall'Ente, che dovrà essere indossato per l'intero svolgimento delle prove.

La commissione è composta da 3 membri effettivi, 2 membri esperti aggiunti, un assistente verbalizzante.

#### **8 INFORMAZIONE AI CANDIDATI**

L'Ente provvede all'informativa ai candidati in merito all'adozione del presente Piano mediante pubblicazione sul sito internet istituzionale, nella sezione dedicata al concorso.

Il Dirigente del Settore 1  
Servizi Amministrativi  
Dott.ssa Rossella Bardinu  
*firmato digitalmente ai sensi D.Lgs.82/2005*

Via Aurelia Ponente

Civico 1



Via Dante

Uscita su  
Corso Colombo

Entrata  
Commissione

Entrata  
Candidati

Uscita  
Commissione

Uscita  
Candidati

Accettazione

Sala isolamento  
precauzionale

Sala concorso

W.C.

Ascensore

Motore ascensore

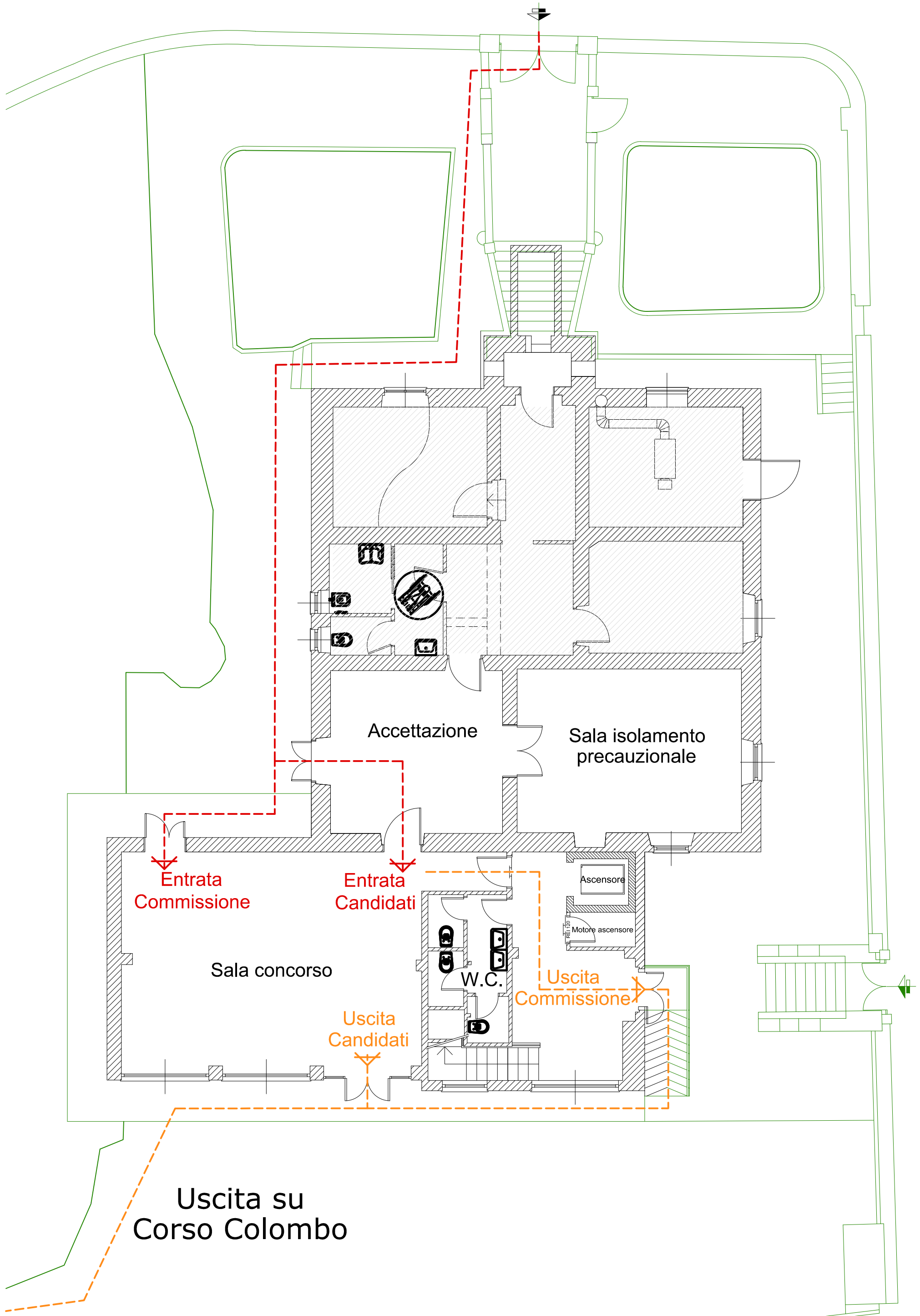



Valvola  
chiusura gas

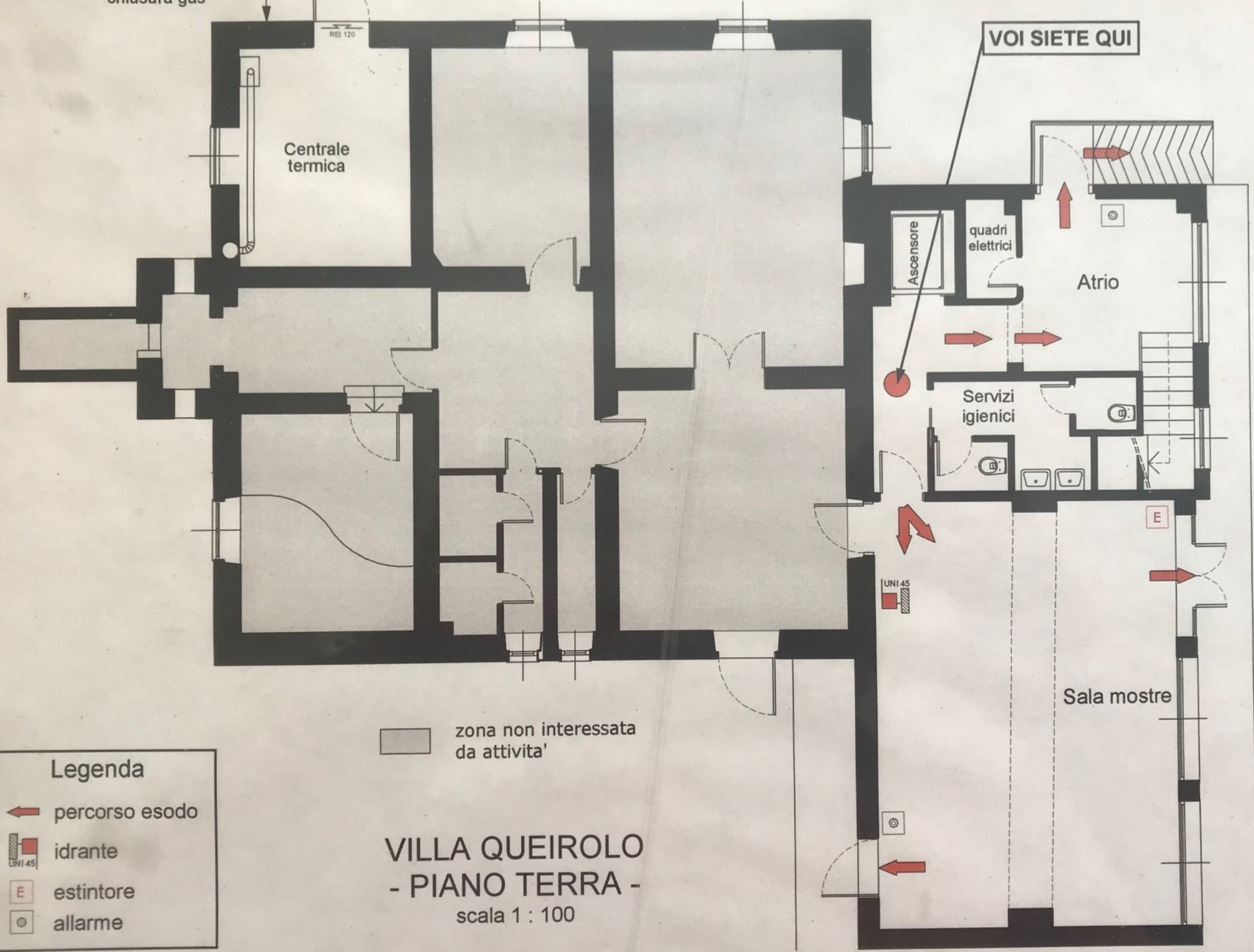

VOI SIETE QUI

Centrale  
termica

Ascensore

quadri  
elettrici

Atrio





Servizi  
igienici

Sala mostre

zona non interessata  
da attivita'

VILLA QUEIROLO  
- PIANO TERRA -  
scala 1 : 100

**Legenda**

-  percorso esodo
-  idrante
-  estintore
-  allarme